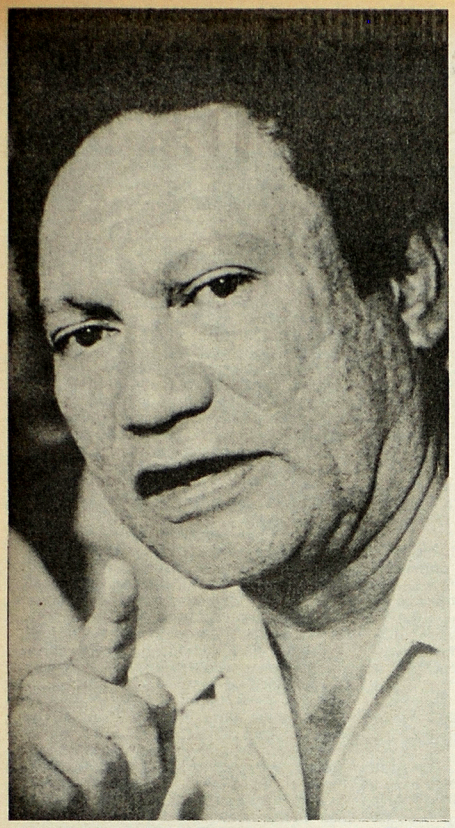

ANTE DOBLE CRISIS. Ciudad de Panamá, Feb. 10 (AP-Cablefoto). El Gral. Manuel Antonio Noriega, se encuentra ante una doble crisis. Por un lado, la presión interna de la oposición, y por el otro, las acusaciones desde Estados Unidos, que lo vinculan con actividades del narcotráfico.

Sandinistas reprimen una protesta antigubernamental

Masaya, Nicaragua, Feb. 10 (AP). La policía sandinista arremetió anoche contra manifestantes antigubernamentales que se oponen al servicio militar obligatorio, golpeó a periodistas y arrestó a numerosas personas en el aguerrido barrio indígena de Monimbo.

Luis Díaz, de la cadena de televisión NBC, dijo a The Associated Press que la policía sandinista armada con bastones de goma arremetió contra unos 150 opositores que intentaban montar otra manifestación similar a la que realizaron la noche del lunes.

"La policía también arremetió contra los periodistas y nos obligó a entregar los rollos tomados, al tiempo que a empujones nos obligaron a abandonar el área", dijo el periodista.

"No tuvimos tiempo ni de abordar nuestros vehículos y tuvimos que refugiarnos en unas casas cercanas al lugar de los incidentes. Tuvimos que abandonar después rápidamente la ciudad", agregó.

El incidente ocurrió anoche a las 20:30 en la plaza de la Iglesia de Magdalena, en el aguerrido barrio de Monimbo, cuna de la insurrección que derrocó a la dictadura somocista en 1979.

Vecinos del lugar que pidieron no ser identificados dijeron a The Associated Press telefónicamente que los manifestantes hacían hogueras con neumáticos viejos, cuando llegó la policía a bordo de camiones

—Pasa a la página 76—

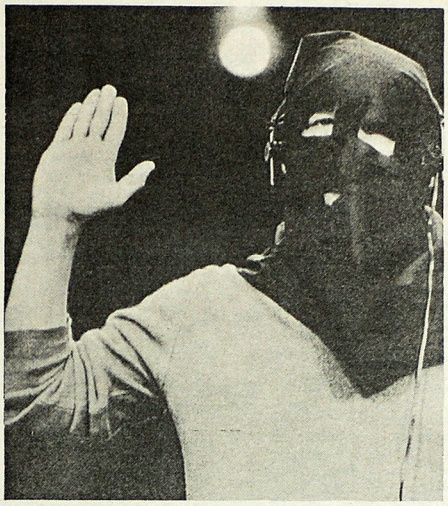

MAS SOBRE NORIEGA. Washington, febrero 10 (AP-cablefoto). Con su rostro cubierto, Floyd Carlton, descrito como un piloto que trabajó al servicio del Gral. Manuel Antonio Noriega, jura ante el Subcomité de Relaciones Exteriores del Senado, antes de aportar nuevas revelaciones sobre el caso: Noriega.

Resistencia Nicaragüense replegará 1,300 hombres

San José, Costa Rica, Feb. 10 (UPI). Una fuente de la organización rebelde Resistencia Nicaragüense (RN) en esta capital que pidió no ser identificada, dijo a UPI que se iniciará el repliegue de 1,300 hombres armados.

Señaló que el retiro de una parte de los soldados de la RN que se man-

—Pasa a la página 17—

Rebeldes mozambiqueños matan decenas de civiles

Lisboa, Feb. 10 (DPA). Rebeldes mozambiqueños mataron a "decenas de civiles" en una emboscada en la región de Maluana, unos 55 kilómetros al Norte de Maputo, según una información distribuida hoy por la agencia noticiosa portuguesa LUSA.

Citando a un informador militar, la agencia

—Pasa a la página 17—

Noriega el centro de las polémicas: EU y Panamá

Panamá, Feb. 10 (AP). El centro de la polémica en las relaciones entre los Estados Unidos y Panamá es el general Manuel Antonio Noriega, jefe de las Fuerzas de Defensa de este país y el "poder detrás del trono" respecto al gobierno civil panameño.

Los enemigos nacionales de Noriega acogieron

—Pasa a la página 53—

A punto de fracasar meta sobre amnistía a ilegales EU

Washington, Feb. 9 (AP). El gobierno podría no cumplir su meta inicial de involucrar a 2.0 millones de inmigrantes indocumentados en su programa de amnistía, dijo una ex funcionaria de Inmigración en un estudio divulgado hoy.

El Servico de Inmigración y Naturalizacion (SIN) debe lanzar una campaña de propaganda por todo lo alto para atraer más solicitudes a tiempo para cumplir su cometido antes del plazo del 4 de mayo, dijo el estudio finaciado por la

—Pasa a la página 17—

Para E.U. Waldheim sigue entre personas indeseables

Washington, Feb. 10 (DPA). El gobierno de Estados Unidos no ve ningún motivo para modificar su posición frente al presidente de Austria, Kurt Waldheim, después que una comisión internacional de historiadores declaró ayer en Viena que el mandatario no tenía "ninguna culpabilidad jurídica" en su actuación como oficial alemán en la Segunda Gue-

—Pasa a la página 17—

Senadores indignados por informes de CIA a Noriega

Washington, Feb. 10 (AP). Los senadores estadounidenses han reaccionado con indignación ante el informe de que la Agencia Central de Inteligencia (CIA) enviaba regularmente al general Manuel Antonio Noriega, el hombre poderoso de Panamá, información secreta sobre su vida personal y su orienta-

—Pasa a la página 69—

Involucran a Bush en el caso Noriega

Washington, Feb. 10 (UPI). El vicepresidente George Bush telefoneó al general panameño Manuel Antonio Noriega horas antes de la invasión estadounidense de Grenada pidiéndole advertir al presidente cubano Fidel Castro que no interferiese en la operación, dijo hoy un ex diplomático panameño.

José Blandón, que el mes pasado renunció como Cónsul General de Panamá en Nueva York, indicó a una Subcomisión del Senado que recibió una llamada telefónica de Noriega temprano en la mañana de la invasión, en la que el general le informó del pedido de Bush. Blandón afirmó que Noriega le dijo que Bush pidió que se advirtiese a Castro que Cuba "sufriría represalias" en caso de perturbar la invasión.

"El propósito de la comunicación a Castro era advertirle que esto (la invasión) iba a ocurrir y que si Estados Unidos tenía problemas en Grenada, Cuba sufriría represalias", indicó Blandón a un panel del senado sobre

—Pasa a la página 76—

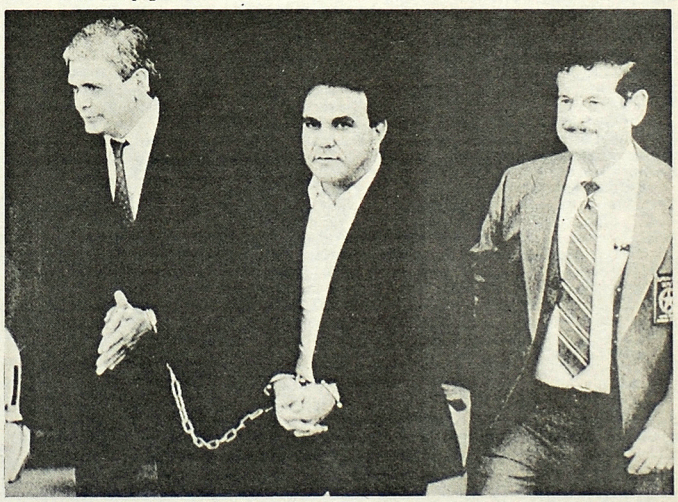

POR NARCOTRAFICO. Miami, febrero 10 (AP-Cablefoto). Un marshal federal, derecha, escolta a los ex oficiales Osvaldo Coello y Mario Carballo, al salir de la corte local, tras haber sido setenciados por su participación en actividades del narcotráfico y corrupción.