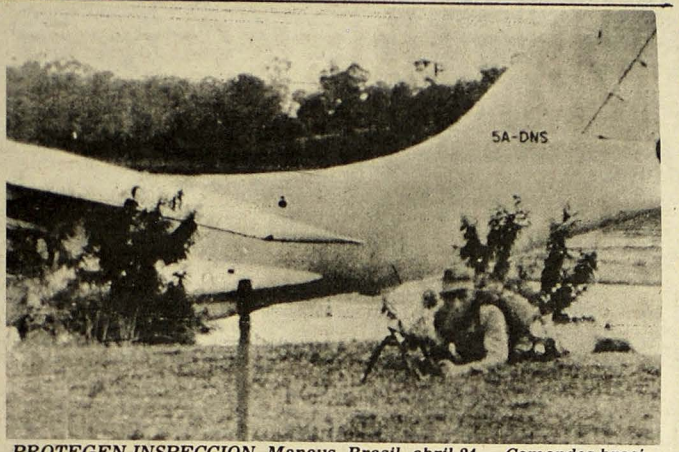

PROTEGEN INSPECCION. Manaus, Brasil, abril 24.— Comandos brasileños en lucha selvática prestaron protección al equipo especial del ejército que realizó inventario del armamento libio enviado a Nicaragua. Aún cuando se desconocen detalles, fuentes bien informadas señalaron que entre las armas encontradas figuran misiles, repuestos de avión y equipo para la guerra química. (UNIFAX II DE UPI).

Revelan Intensa Ayuda de Libia a Subversión en C.A.

MEXICO, abril 24 (AP).— El descubrimiento en Brasil de un embarque libio de armas para Nicaragua, revela sólo parte de los esfuerzos del gobernante de Libia Moammar Khadafy por promover la revolución y mantener contactos con los gobiernos de América Latina.

En una revisión de las actividades libias efectuada por las oficinas de la AP en América Latina, también surgieron acusaciones gubernamentales de que Libia suministra armas a las guerrillas M-19 de Colombia y admisiones de que izquierdistas nicaragüenses, salvadoreños y de otros países, hacían frecuentes visitas a la nación nordafricana.

El gobierno colombiano sostuvo que los aviones libios detenidos en Manaus, Brasil, desde el domingo pasado, iban a arrojar armas a las guerrillas izquierdistas que operan en la zona amazónica de esa nación.

Fuentes de inteligencia occidentales dijeron que Cayetano Carpio, un dirigente guerrillero salvadoreño que —según se informó— se suicidó en Nicaragua el 12 de abril, fue a Libia a principios de mes. Las fuentes desestimaron las afirmaciones sobre un suicidio, mencionando versiones de que Carpio fue a Libia durante una lucha interna por el poder de los rebeldes salvadoreños.

En la misma semana que la Fuerza Aérea Brasileña retuvo en tierra a cuatro aviones libios cargados con armas para Nicaragua, una delegación militar libia visitaba Argentina. Las reuniones en que participó fueron secretas pero según versiones periodísticas el gobierno de Khadafy estaba interesado en elementos tecnológicos nucleares, armamentos y aviones de Argentina.

El jefe de la Junta de Go-

—Favor pase a la página 37.

1000 Espías Comunistas en E. U. como Diplomáticos

WASHINGTON, abril 24 (EFE).— Un tercio de los aproximadamente 3.000 diplomáticos de la URSS y otros países del bloque comunista que se encuentran en Estados Unidos realizan misiones de espionaje, informó hoy el director del "FBI", Willian Webster.

Webster no descartó que el número implicado en actividades respondía a los casos "identificados" por la Oficina Federal de Investigaciones.

El director del "FBI" lamentó que, precisamente en un momento de expansión del espionaje comunista en Estados Unidos, su organización cuente con menos personal —actualmente tiene 800 agentes menos que en 1966— y fondos insuficientes.

Webster negó que la expulsión de Estados Unidos de tres diplomáticos soviéticos la semana pasada, la de 47 soviéticos de Francia la anterior, y otras expulsiones en varios países occidentales en los últimos días, respondan a una operación "orquestada" contra el espionaje soviético

—Favor pase a la página 40.

Ultimátum de Pastora Impacta en Nicaragua

QUITO, Ecuador, abril 24 (Servicio Especial).— Diario "El Comercio", entre otros periódicos, dicen que el conflicto centroamericano se agudizó el 15 de abril con nuevos encuentros entre militares hondureños y sandinistas y el anuncio del ex comandante Edén Pastora de que "ya se encuentra en las montañas de Nicaragua" y que sus fuerzas están listas para luchar contra el Gobierno izquierdista de Managua.

Como se sabe, Pastora lanzó un ultimátum a los asesores militares cubanos que se encuentran en Nicaragua, a los cuales amenazó diciendo que "los cubanos que hoy son instrumento de destrucción y muerte en Nicaragua, deberán salir de ese suelo sagrado a más tardar en los próximos días, a partir del 15 de abril, de lo contrario terminarán como todos los que han osado intervenirnos: expulsados o muertos".

Se hace ver que Pastora hizo el anuncio al cumplir el 15 de abril un año de su rompimiento con el gobierno izquierdista de Nicaragua, del cual fue viceministro de la Defensa desde que se convirtió en héroe de la revolución que derrocó a Anastasio Somoza en julio de 1979. El anuncio de Pastora era esperado, ya que se estaba preparando desde algún tiempo para lanzar ataques en el frente sur de Nicaragua, cerca de la frontera con Costa Rica.

Dicen las informaciones que la Proclama de Pasto-

—Favor pase a la página 37.

Brasil Devuelve los Cargueros a Pilotos Libios

BRASILIA, 24 abril (EFE).— El Gobierno brasileño anunció que devolverá a Libia las casi cien toneladas de armas requisadas a cuatro aviones que tenían como destino Nicaragua.

El Gobierno brasileño informó además que los cuatro aviones "fueron devueltos intactos a sus tripulantes" y que los comandantes de las aeronaves han sido autorizados a partir de Brasil, hacia cualquier destino y cuando lo crean oportuno.

El procedimiento y la fecha para la devolución del cargamento bélico debe ser anunciado mañana, después de que el presidente Joao Baptista Figueiredo analice el caso.

Encuentran en Brasil:

Armas Químicas y Misiles en Envío Libio a Nicaragua

BRASILIA, 24 abril (EFE).— Las autoridades brasileñas han confiscado por tiempo indeterminado cerca de cien toneladas de armas encontradas en los cuatro aviones libios retenidos hace una semana cuando se dirigían a Nicaragua, informó hoy un portavoz autorizado del Ministerio de la Aeronáutica.

Las aeronaves —tres "Ilyushin" y un "Hércules C-130"— fueron descargadas entre la madrugada del sábado y domingo, en medio de fuertes medidas de seguridad y una enorme cautela de los especialistas militares al manipular el cargamento bélico, que ha sido almacenado en lugar seguro para posterior inventario.

El Ministerio de la Aeronáutica informó que el cargamento de fabricación norteamericana y soviética.

El diario "O Estado de Sao Paulo" aseguró hoy que hay también misiles y un avión desmontado, según testimonios de oficiales que participaron en el aeropuerto de Manaos en la descarga de los "Ilyushin".

Los especialistas brasileños trabajaron con cautela por desconfianza a que hubiese algún explosivo artillado en los aviones, colocado por las tripulaciones libias, que se negaron rotundamente a colaborar para facilitar la tarea de descarga.

Oficiales que participaron en el cerco militar a los aeropuertos de Manaos y Recife, donde aún están los aviones, dijeron que las medidas extremas de se-

—Favor pase a la página 37.

Muere Anita Blanch, otra Grande Actriz

MEXICO, abril 24 (UPI).— La actriz Anita Blanch, considerada "el pilar del teatro mexicano", falleció en esta capital luego de una prolongada enfermedad pulmonar, informó un vocero del Centro Médico Nacional.

La actriz, de origen español, nació en 1910 y llegó a México con una compañía de teatro de su país en 1963. Posteriormente se naturalizó mexicana.

Blanch, que también contribuyó para el nacimiento de la televisión mexicana, llegó a representar más de 1,000 obras clásicas y comedias durante su vida en el teatro.

El primer triunfo de su carrera fue la comedia "Quién te quiere a ti", que representó en más de 100 ocasiones. Sin embargo, la actriz consideró haber hecho su mejor papel en la obra "Su gran amor".

El gremio artístico mexicano se encuentra de luto ante la muerte no sólo de Anita Blanch, sino también de otras figuras mexicanas de mucho renombre: Dolores del Río y Gloria Marín, fallecidas recientemente.

Llegan a E.U. los Restos de Fallecidos en el Atentado

WASHINGTON, abril 24 (UPI).— Los ataúdes envueltos en el pabellón nacional, conteniendo los restos de 16 norteamericanos muertos en el atentado dinamitero contra la embajada de Estados Unidos en Beirut, regresaron a su país, siendo recibidos en una emotiva ceremonia encabezada con "gran sentido del orgullo" por el Presidente Ronald Reagan.

Un avión de la Fuerza Aérea cargado con los ataúdes aterrizó en la Base Andrews, de Maryland.

En su discurso semanal radiado desde la Casa Blanca, Reagan describió el corto espacio desde la Casa Blanca a la Base Andrews como "uno de los viajes más tristes de mi presidencia".

"Asumo esta tarea con gran tristeza, pero también con gran sentido del orgullo en aquellos que sacrificaron sus vidas en los esfuerzos de su país por llevar paz al Medio Orien-

—Favor pase a la página 40.

C.A. es Más Importante que Viet-Nam: Enders

TEGUCIGALPA, 24 abril (ACAN-EFE).— El Subsecretario de Estado para Asuntos Latinoamericanos de los Estados Unidos, Thomas Enders, declaró a la televisión de Honduras que "Centro América es pieza vital para los Estados Unidos".

Señaló que los medios informativos de su país así lo entienden, pero insisten en comparar el problema centroamericano con Vietnam "para fines de oposición a la política exterior del Presidente Ronald Reagan, y tocar un nervio aún sensible de la nación".

Dijo, sin embargo, que la comparación no cabe porque "Vietnam sólo fue importante, interesante en nuestra forma de vida, en nuestra necesidad de sobrevivir, pero Centro América es una pieza vital".

Entrevistado en Washington por el corresponsal del programa televisivo "Hoy Mismo", Jacobo Goldstein, Enders señaló que su país busca afanosamente una fórmula de paz para el Istmo centroamericano, aunque los medios periodísticos norteamericanos critiquen muchas actuaciones.

"Los señores periodistas creen encontrar en Centro América problemas locales que requieren de soluciones locales —dijo Enders—, pero esos problemas locales son agravados por la intervención extranjera".

Señaló que prueba de

—Favor pase a la página 37.

SALEN RESTOS. Beirut, abril 24.— Los restos identificados de 16 estadounidenses que perecieron en el atentado a su embajada en esta capital, son transportados al C-141 que los conduciría a la Base Andrews de la Fuerza Aérea. El Presidente Reagan, que los esperaba, dijo que lo hacía con "legítimo orgullo" y que continuarían los planes de paz para el Medio Oriente. (UNIFAX II de UPI).