HAIG POR LIBERTAD EXPRESION.— Castries, Santa Lucía, diciembre 4. El Secretario norteamericano de Estado, Alexander Haig, instó hoy al respeto de los derechos humanos, en particular a la libertad de expresión, en su discurso de hoy ante la Organización de los Estados Americanos. (UNIFAX II de UPI).

Los Mayores Embarques de Armas Envía Rusia a Cuba

WASHINGTON, diciembre 4 (UPI).— La Unión Soviética envió más de 62,000 toneladas de equipos militares a Cuba, en los primeros 11 meses de 1981, posiblemente más que en cualquier otro año, desde que Fidel Castro tomó el Poder, dijeron fuentes de inteligencia.

Los envíos de barcos, tanques, aviones, misiles antiaéreos y otros equipos, superan fácilmente las 50,000 toneladas que envió la Unión Soviética a Cuba en 1962, cuando la crisis de los misiles, y es además, más del doble de las 24,000 toneladas de equipos que recibieron los cubanos en 1980, dijeron las fuentes, que pidieron permanecer anóni-

—Favor pase a la página 29.

Acusaciones Contra E.U. Hace Nicaragua en OEA

CASTRIES, Santa Lucía, diciembre 4 (UPI).— Nicaragua acusó hoy a Estados Unidos de utilizar "amenazas, calumnias y presiones" en su contra y advirtió ante la XI Asamblea General de la OEA que el "terrorismo verbal" de Washington, podría desembocar en acciones concretas.

El Canciller Miguel D'Escoto, en una fuerte réplica a las acusaciones del Secretario de Estado norteamericano, Alexander Haig, hechas pocas horas

—Favor pase a la página 30.

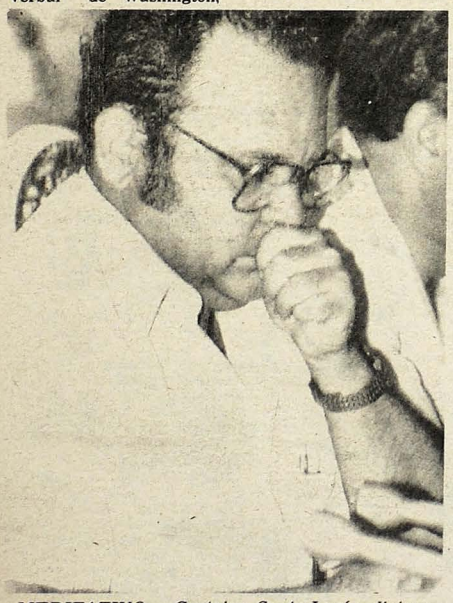

MEDITATIVO.— Castries, Santa Lucía, diciembre 4. El Canciller nicaragüense Miguel D'Escoto profundamente pensativo, durante los discursos de hoy de la OEA, en Castries. El Secretario norteamericano de Estado, Alexander Haig, acusó a Nicaragua de militarización.

Hoy en la Historia

Por The Associated Press.

Hoy es sábado 5 de diciembre, día número 339 de 1981. Faltan 26 días para que termine el año.

Acontecimientos destacados de la fecha:

1492: Colón descubre a la Isla de Santo Domingo.

1813: Simón Bolívar obtiene una gran victoria, en las llanuras de Apure, en Venezuela.

1865: Perú y Chile firman un Tratado de Alianza Ofensiva y Defensiva. Una vez canjeados los documentos, Perú de-

—Favor pase a la página 49.

Tensión Política en C.A. Preocupa a Ecuador

CASTRIES, Santa Lucía, diciembre 4 (UPI).— Ecuador expresó hoy "profunda preocupación" por la tensión política de la América Central e hizo un llamamiento para que de agoten los esfuerzos para mantener la paz, "pues nada justifica la amenaza o el uso de la fuerza".

Refiriéndose a la confrontación de Estados Unidos con Cuba y Nicaragua, el Canciller Luis Valencia

—Favor pase a la página 17.

Francia Trata de Impedir la Intensa Fuga de Divisas

BERNA, diciembre 4 (AP).— El Gobierno Socialista francés, en un nuevo esfuerzo por impedir la fuga de capitales, ha intensificado notablemente los controles a lo largo de las fronteras con Suiza y Alemania Occidental, y ha asignado incluso una patrullera al sector francés del Lago de Ginebra.

René Salaun, Secretario del Gremio de Aduaneros Franceses, con base en París, dijo en una entrevista telefónica, que más de 500 agentes uniformados y de civil, han sido asignados a los puestos de control de las fronteras y del Aeropuerto de París, en los últimos tiempos.

Dijo que los controles de la frontera alemana fueron intensificados, por cuanto hubo evidencias cada vez mayores, de que una gran parte de los fondos en fuga llegaban a Suiza, a través de Alemania Occidental.

El caso más reciente, dijo Salaun, fue una red de contrabandistas alemanes, descubierta en Marsella.

El gremio francés, afiliado a la poderosa Confederación General del Trabajo (CGT), calcula que unos 40,000 millones de francos (6,500 millones de dólares), han sido transferidos ilegalmente al extranjero, desde la elección del Presidente Socialista Francois Mitterrand, en mayo pasado.

Alain Mauger, Secretario General del Gremio, dijo saber de fuentes fidedignas, que un estudio secreto compilado por el Banco Nacional de Francia, eleva el total a 32,000 millones de francos.

Los Diarios suizos informaron que una patrullera de la Armada francesa fue trasladada del Puerto Atlántico de la Rochelle al Puerto de Thonon, en el Lago de Ginebra, para ayudar a vigilar la frontera de 50 kilómetros, que atraviesa el principal Lago europeo.

Hasta ahora, la frontera

—Favor pase a la página 36.

Venezuela Continuará Apoyando a El Salvador

CARACAS, diciembre 4 (UPI).— El Gobierno venezolano continuará suministrando apoyo político y moral a El Salvador, porque en ese país "se está librando una lucha que puede ser decisiva para el Continente", afirmó el Presidente Luis Herrera Campins.

Herrera Campins, al inaugurar anoche el Décimo Congreso de la Organización Demócrata Cristiana de América (ODCA), defendió la posición de su Gobierno Social Cristiano de cooperar con la Junta Salvadoreña, pero advirtió que de Venezuela "no ha salido una bala, un cartucho, un fusil, una ametralladora o un revólver para El Salvador".

Resaltó que en la actualidad, El Salvador ha adquirido una "descomunal" importancia política en el mundo, porque la nación centroamericana "ha sido seleccionada como un objetivo estratégico de las fuerzas totalitarias marxistas".

En su mensaje, el Presidente venezolano exhortó a los delegados de su pensamiento político, a unirse en "una lucha que exige a los demócratas de toda América una comprensión y una colaboración para que ese clima de violencia, de terrorismo (en El Salvador), cese a la búsqueda de una salida democrática e institucional".

Uno de los participantes a la reunión Demócrata Cristiana, el ex candidato presidencial chileno Radomiro Tomic, se pronunció por solicitar la mediación papal en el conflicto salvadoreño.

Tomic recordó que el Papa Paulo VI accedió a servir de mediador en la disputa limítrofe que sostiene Chile y Argentina "y cuando uno ve la tragedia de El Salvador, el precio horroroso, el sufrimiento en sangre, uno se pregunta por qué no se solicita la

—Favor pase a la página 37.

Colombia Previene Contra la Carrera Armamentista

CASTRIES, Santa Lucía, diciembre 4 (UPI).— El Canciller colombiano Carlos Lemos Simmonds previno hoy contra una "carrera armamentista" al ser interrogado por la compra de aviones F-16 por Venezuela, luego de una entrevista de 25 minutos con el Secretario de Estado norteamericano Alexander Haig.

Lemos declaró que él y Haig discutieron los problemas de la intervención extranjera, en la región, durante su entrevista bilateral en el marco de la XI Asamblea General de la OEA.

Y en una muestra de respaldo a la Junta Cívico-Militar de El Salvador, dijo que esperaba que se puedan realizar elecciones libres a limpias en ese país centroamericano, tal como lo prometió el Presidente José Napoleón Duarte.

"Le hice ver a Haig como, a nuestro juicio, hay un nuevo fenómeno en el Continente, que es lo que yo he llamado la intervención disfrazada" dijo.

Agregó: "No se trata de la clásica intervención con tropas regulares que desembarcan en nuestras

—Favor pase a la página 37.

AMENAZA CON HUELGA GENERAL.— Radom, Polonia, diciembre 4. El jefe de Solidaridad, Lech Walesa, habla ayer en una reunión de la federación sindical. La amenaza de huelga general, aumenta tensión entre Gobierno y sindicatos.