Visitantes Quéjanse de los Porteros del Bloom

Personas que acompañan a niños enfermos que son llevados al Hospital Bloom, denuncian que en ese centro hay dos porteros que dan mal trato a los visitantes.

Detallan que antenoche se suscitó un caso en la entrada de emergencia del hospital, cuando un matrimonio llevó a un hijo pequeño para que fuera atendido, ya que había ingerido accidentalmente una porción de gas utilizado en la cocina hogareña.

Relatan que la pareja llegó al hospital faltando 10 minutos para las diez de la noche. El portero, a quien llaman "Juanito", dejó entrar solamente a la madre y al niño. El padre se quedó en la calle. Como se acercaba la hora del Toque de Queda, pidió al portero que le diera permiso para llamar a la Cruz Verde y así poder regresar a su casa. Pero el portero, además de no dejarlo entrar, le dijo que era prohibido usar el teléfono y que no estuviera molestando.

En la calle, además del citado señor, también estaban dos señoritas que habían ido a dejar parientes enfermos y una señora que vende alimentos en las inmediaciones. Todos corrían el riesgo de perder la vida, por ser las 10 de la noche.

Ya como a las once de la noche se acercó al portón otro portero, que también no dejó entrar a estas cuatro personas, a pesar de los ruegos y de hacerle notar el peligro que corrían. Este portero se excedió más con estas personas que estaban en la calle, pues llegó al colmo de ultrajarlas y mandarlas "al diablo".

Minutos después llegó una ambulancia de la Cruz Roja y los voluntarios accedieron a prestar ayuda a dichas personas. Salió la señora del hospital con su niño y junto con su esposo, fueron llevados a su casa, en la colonia San Patricio, al norte de la colonia Costa Rica.

Los parientes de los niños que son llevados a ese centro hospitalario en las noches, por casos de emergencia, piden al director que obligue a los porteros a que den un trato más humano a quienes llegan al hospital. Por esa falta, cualquier noche podría ocurrir una desgracia entre estas gentes, concluyeron.

También señalan que la misma situación pasan los familiares de personas que son llevadas con urgencia al Hospital de Maternidad. Se tienen que quedar en la calle, en la noche, porque los porteros no los dejan entrar al edificio.

NOTAS DE POLICIA

Efectiva Labor de la Policía de Caminos

El tiempo lluvioso que prevalece en todo el país, ha causado algunos daños en carreteras y caminos, en donde hay considerable movimiento de vehículos automotores.

Por ese motivo, la Policía de Caminos que está íntimamente ligada con las labores de vigilancia, que corresponde al Departamento General de Tránsito y a otras unidades de la Policía Nacional, ha tenido en esta ocasión un trabajo intenso, y oportuno.

Ha prestado inmediato auxilio a los vehículos que han sufrido desperfectos mecánicos, al mismo tiempo que remueven los obstáculos que sobre las vías de comunicación producen los deslaves y derrumbes.

También ha prevenido a los automovilistas sobre lo que deben hacer para evitar accidentes, lo mismo que ha recomendado tener siempre en mente las normas reglamentarias para no incurrir en infracciones penadas por la ley.

Los agentes del Departamento General de Tránsito, oportunamente auxiliados por la Policía de Caminos y por miem-

—Favor pase a la página 24.

NO PINTAN TUMULOS.— Hace algunos días colocaron varios "túmulos" en la Calle Concepción, frente a la Maestranza, para regular el paso de vehículos en ese sector. El problema surge de noche, pues los mencionados obstáculos no han sido pintados. Por lo que no se ven.

Servir con Prontitud es Objetivo de Correos

Uno de los objetivos de Correos es servir con prontitud, y para ello, tiene 23 agencias en San Salvador, sin contar con su oficina principal, en el Centro de Gobierno.

En reiteradas ocasiones se ha criticado que la sucursal No.6, ubicada en calle Delgado y avenida España, siempre se mantiene congestionada de público. Casi todos los usuarios llegan con el tiempo limitado a depositar sus cartas y se encuentran con que hay oue formar "colas". Algunas personas, al ver el atraso ya no esperan y prefieren llevarse la correspondencia de regreso. Estas molestias traen como consecuencia futuras críticas.

Sin embargo, la Dirección General de Correos ha dado a conocer en variasoportunidades los lugares donde funcionan sucursales, las cuales están instaladas "cerca de su domicilio", según rezan los comunicados que ha difundido.

Existen 13 sucursales en avenida Olímpica, Comercial Gigante; Barrio San Miguelito, barrio Lourdes, barrio San Jacinto, Boulevard de Los Héroes, colonia Militar, Centro Urbano Atlacatl, colonia Monserrat, barrio Santa Anita, colonia "10 de Septiembre"y Reparto "Manuel José Arce".

Se incluyen las sucursales que funcionan en asociaciones de ahorro y préstamo, almacenes y otros. En el portal poniente de la Plaza Libertad, contiguo a cine Vieytez, Plaza Suiza, 4a. calle poniente 217, 2a. avenida norte y 1a. calle oriente, Mercado Central, colonia Escalón, en 79 avenida sur; Condominio Cuscatlán, calle Concepción, Boulevard Venezuela, frente a la Terminal de Occidente.

COMUNICADO URGENTE

Por otra parte, de la Dirección de Correos recibimos un comunicado informativo en el que destacan que "a partir del pri-

—Favor pase a la página 24.

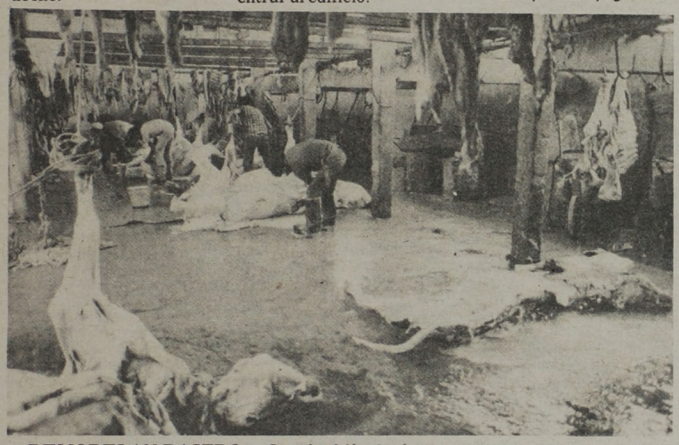

REMODELAN RASTRO.— La alcaldía de mejicanos realiza la remodelación del rastro municipal, cuya primera etapa costará ₡43,814.00. Se moderniza y amplía el local donde se sacrifican los cerdos. En junio seguirá la segunda etapa del proyecto.

Piden Nombre de Maestro Avenida de Coatepeque

COATEPEQUE.-En septiembre de 1963, los directores de los cuatro centros educativos de esta ciudad, solicitaron a la municipalidad de ese entonces, que en memoria y homenaje al extinto maestro salvadoreño Camilo Campos, a la avenida "14 de Diciembre" se le sustituyera ese nombre por el del mentor.

La municipalidad admitió la solicitud y en octubre de ese mismo año, en sesión ordinaria, acordó nominar la mencionada arteria como avenida "Camilo Campos", pero ese acuerdo sólo quedó asentado en acta, sin efectuarse los demás requisitos, razón por la cual, hasta la fecha, esa avenida sigue con el mismo nombre, es decir, 14 de diciembre.

Ahora que han transcurrido varios años de ese acuerdo municipal, es tiempo que los actuales funcionarios edilicios den paso efectivo para que tal vía, cuyo nombre no tiene ningún significado histórico para los coatepecanos, proceda a efectuar el cambio de nombre por el del maestro de juventudes, Camilo Campos, tal como

—Favor pase a la página 19.

Comisiones de Fiestas de Sta. Ana

SANTA ANA.—En la última sesión que realizaron los miembros del Comité Ejecutivo de las Fiestas Patronales, se procedió a elegir las comisiones que trabajarán por el éxito de las festividades, que se realizarán del 17 al 26 de julio.

Son:

Comisión de Finanzas: Presidenta: Fantina de Martínez; Tesorera: María Isabel Villeda de Orellana; Secretario: Federico Costa.

Comisión Organizadora del Correo: Presidente: Plinio Castillo; Tesorero: José David Vidal Monterrosa; Secretario: Luis Alberto Mejía Romero.

Comisión de Protocolo: Presidente: Gabriel Isaías Aceveo Figueroa; Tesorera: Fantina de Martínez; Secretario: Doctor Juan Rafael Vásquez.

Comisión de Programa: Presidente; Profesor Angel Gabriel Valdés; Tesorero: Profesor Alfonso Corado; Secretario: Wenceslao Martínez.

Comisión de Deportes: Presidente: Federico Costa; Tesorero: Salvador Zabaneh; Secretario: Wenceslao Martínez.

Comisión de Festejos Populares: Presidente: Federico Costa; Tesorero: Luis Alberto Mejía Romero; Secretario: Moisés Godoy.

Comisión de Exposiciones: Presidente: Alex Vejar; Tesorera: María Isabel Villeda de Orellana; Secretario: Carlos Alberto Cerna Rivas.

Comisión de Elección y Coronación de la Reina: Presidente: Gabriel Isaías Acevedo Figueroa; Tesorero: Carlos Alberto Cerna Rivas; Secretario: Luis Alberto Mejía Romero.

Comisión de Propaganda: Presidente: Wenceslao Martínez; Tesorero: Salvador Zabaneh; Secretario: Profesor Alfonso Corado.

Comisión de Actos Religiosos: Presidente: Obispo de la Diócesis Monseñor Marcos René Revelo y Contreras; Tesorero: Monseñor José López Sandoval; Secretario: Doctor Juan Rafael Vásquez Gil.

SANTA ANA.—Cincuenta candidatas tomarán parte en la elección de la Reina de las Fiestas Julias, según dijo un vocero del Comité Organizadorde las festividades en honor a Señora Santa Ana. Corresponde a don Salvador López Silva, actual Jefe del Dpto. de Desarrollo Comunal Municipal, impulsar esa elección, en la que participarán los Comités de Mejoramiento de colonias, barrios y lotificaciones, que son en total 50.

El Comité de las fiestas que preside doña Fantina Rivera de Martínez, informa a EL DIARIO DE HOY que se hará una aportación económica para que la candidata pueda sufragar en parte sus gastos. (W.M.)

SANTA ANA.—En la Unidad de Cuidados Intensivos murió el comerciante Marcelino López Pineda, de 55 años. Había sido atacado a balazos cuando a bordo de su vehículo se dirigía hacia su propiedad en el cantón La Libertad, de Chalchuapa.

La familia dijo que López Pineda notó que un grupo de desconocidos le hacía señal de alto en una calle vecinal de dicho lugar y debido a los continuos asaltos que han ocurrido en aquella zona, imprimió mayor velocidad.

Los desconocidos inmediatamente después de notar que no se les atendía la señal de alto, hicieron numerosos disparos contra la cabina del vehículo, en cuyo interior quedó inconsciente el señor López Pineda, con lesiones de armas automáticas 45 y 22, según dijo el juez. Fue auxiliado por vecinos y llevado al hospital. (W.M.)

SANTA ANA.—Solamente dos de los tres cadáveres reconocidos por autoridades judiciales, fueron legalmente identificados. Los tres presentaban lesiones de bala.

Una de las víctimas es Alfredo Martínez Rosales, de 24 años y el otro,Natividad Servellón Alfaro, de 45. Los dos fueron llevados al hospital con lesiones de bala.

La tercera víctima era

—Favor pase a la página 17.