Venezuela y E.U. Abogan por la Paz en El Salvador

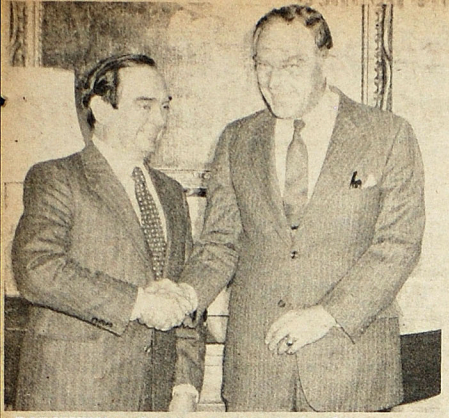

DISCUTEN CASO SALVADOREÑO.— Washington, mayo 18. El Secretario de Estado, Alexander Haig, derecha, conversa con el Ministro venezolano de Relaciones Internas, Rafael Andrés Montes de Ocá, en el Departamento de Estado. Principal punto de discusión fue la crisis en El Salvador. (UNIFAX II de UPI).

WASHINGTON, mayo 18 (UPI).— Venezuela y Estados Unidos convinieron hoy en que el pueblo de El Salvador, debe buscar por sus propios medios una salida democrática a la crisis y la guerra civil que afectan a la nación centroamericana.

"Hemos examinado ampliamente el problema de El Salvador y somos coincidentes en que es el pueblo salvadoreño, con sus propios recursos, el que debe lograr la restauración democrática", declaró el ministro del Interior de Venezuela, Rafael Montes de Oca.

Venezuela y Estados Unidos brindan activo apoyo a la Junta civil y militar que gobierna a El Salvador. La Junta ha anunciado que convocará a elecciones para marzo de 1982.

Luego de cinco horas y media de reuniones con el Secretario de Estado, estadounidense Alexander Haig, y otros altos funcionarios de ese país, Montes de Oca dijo que "tratamos sobre las relaciones bilaterales entre ambos países y su vinculación con la problemática continental".

Montes de Oca subrayó que la misión venezolana se halla en este país "invitada por el gobierno de Estados Unidos" y destacó repetidamente que en las reuniones celebradas en el Departamento de Estado, hubo amplia "coincidencia".

"Coincidimos en forma franca en la política internacional y en la necesidad del desarrollo económico y social de América Latina, por encima de otras consideraciones de orden político", destacó asimismo.

Los otros miembros de la misión son el ministro de la Presidencia, Gonzalo García Bustillo, los embajadores venezolanos, Marcial Pérez Chiriboga, en la Casa Blanca, e Hilarión Cardozo, en la OEA y los expertos petroleros Julio Sosa Rodríguez, ex emba-

—Favor pase a la página 13.

En Rusia Violan Todos los Derechos Humanos

WASHINGTON, mayo 18 (UPI).— Ernest Lefever, nombrado principal funcionario estadounidense encargado de la cuestión de los derechos humanos, dijo hoy que la Unión Soviética es el "mayor violador de los derechos humanos", y que Estados Unidos utilizaría la diplomacia silenciosa, para mitigar los abusos cometidos por los amigos de su país.

En una dura crítica al gobierno de Jimmy Carter, Lefever señaló que no se considera "un sello absoluto de aprobación" o un caballero andante que trata de corregir las violaciones de los derechos humanos en el mundo.

Lefever fue nombrado Secretario Asistente para los Derechos Humanos del presidente Ronald Reagan. En las audiencias de confirmación de su cargo en la Comisión de Relaciones Exteriores del Senado, dijo que "erró" en 1979, cuando manifestó que Estados Unidos debería eliminar de su legislación todas las cláusulas que definen los derechos humanos.

Pidió una "cuidadosa revisión" de todas esas leyes, pero se negó varias veces a decir cuáles de ellas le gustaría ver eliminadas.

La habitación más grande del Capitolio estaba repleta de gente durante el primero de dos días, dedicados a recibir testimonios sobre el nombramiento de Lefever.

Lefever, que fuera ministro religioso y pacifista, dijo que ahora cree que el holocausto y otras atrocidades cometidas por Adolfo Hitler se hubieran evitado si Estados Unidos hubiese entrado antes en la Segunda Guerra Mundial. Luego se autocalificó como "un realista moralmente preocupado".

850 Mil Hombres Entrena el Gobierno Sandinista

MANAGUA, mayo 18 (ACAN-EFE).— El comandante Bayardo Arce, coordinador de la Comisión Política del Frente Sandinista (FSLN), afirmó hoy que en Nicaragua hay más de 850 mil hombres dispuestos a defender la revolución nicaragüense.

Esta fue la respuesta que el comandante Arce dio a un empresario panameño que participa en una asamblea de la Asociación Iberoamericana de Cámaras de Comercio, que se inició hoy en Managua.

El comandante Arce aclaró que la fuerza permanente y profesional por razones de seguridad no sabía darla, aunque aseguró que esta fuerza actual no es superior a la que existía en el pasado. (El general Anastasio Somoza llegó a tener un ejército de catorce mil hombres).

"Esta es una fuerza equivalente porque la concepción de defensa del país se basa en la capacidad de defensa de soberanía de parte del pueblo", explicó el militar.

"Nosotros entrenamos a cualquier nicaragüense dispuesto a defender la revolución. Hemos entrenado a decenas de miles de milicianos y lo continuaremos haciendo para defender la revolución de una agresión, que nadie ignora que se está montando en otros países del continente", agregó Arce.

Finalmente el comandante Arce aseguró que hasta hoy el gobierno sandinista no ha gastado ni un solo centavo en armas.

Pueblo Rechaza la Violencia Dice Chávez M.

CARACAS, mayo 18 (AP).— El canciller salvadoreño Fidel Chávez Mena dijo aquí que la guerrilla izquierdista de su país no podrá triunfar porque "el pueblo salvadoreño rechaza la violencia".

"El pueblo ha rechazado absolutamente todo tipo de manifestaciones extremistas", dijo el ministro.

—Favor pase a la página 38.

PATRULLAN CALLES.— Beirut, mayo 18. Milicianos izquierdistas, armados con granadas y fusiles automáticos, patrullan el sector oeste de Beirut, mientras el fuego de los cristianos mantienen a los civiles fuera de las calles.

Altibajos en Bolsa Valores de Nueva York

NUEVA YORK, mayo 18 (AP).— El mercado de Valores cerró sin una tendencia fija hoy, después que varios Bancos elevaron su tasa de interés preferencial al 20 por ciento, por primera vez en tres meses.

La Sucursal neoyorquina prefencial del 19.5 al 20 por ciento. A medida que avanzaba la jornada varias instituciones la imitaron en todo el país.

Varios analistas hicieron notar, sin embargo, que las cotizaciones monetarias, que normalmente determinan el curso de las tasas preferenciales han cedido en los últimos tres días comerciales.

El Promedio Dow Jones para 30 valores industriales perdió 0.18 puntos y cerró a 985.77.

Pero las alzas superaron a las bajas por un margen de 5-4.

El volumen de acciones negociadas fue de 42.51 millones contra los 45.46 millones del viernes.

El índice compuesto de la Bolsa de Nueva York, subió 0.19 puntos, hasta 76.73.

PRECIO DOLAR Y ORO

LONDRES, mayo 18 (UPI).— El dólar se mantuvo estable hoy en los mercados fiduciarios europeos, aunque cedió terreno marginalmente, mientras el oro bajó tres dólares en Londres y Zurich.

El metal cerró a 482.50 dólares la onza en Zurich,

—Favor pase a la página 13.

Nicaragua se Halla al Borde de Caos Económico

BUENOS AIRES, mayo 18 (EFE).— Nicaragua "está al borde del caos económico", según afirma Enrique Dreyfus, presidente del Consejo Superior de la Empresa Privada (COSEP), de Nicaragua.

El dirigente empresarial, que formuló estas declaraciones en Managua a un enviado especial del diario "Clarín" que hoy se publican, indicó que las relaciones entre la empresa privada y el Frente Sandinista "están muy tirantes".

El Frente Sandinista está integrado en su mayoría por marxistas-leninistas y "quiere implantar un sistema totalitario izquierdista" afirma Dreyfus.

Explicó que se reunieron con el gobierno sandinista, debido a la renuncia a sus cargos en el gobierno de Alfonso Robelo y de Violeta Chamorro y que el Frente Sandinista "nos llamó y nos dijo que nosotros éramos un sector muy importante, porque el 60 por ciento de los medios de producción está en nuestro poder".

Explicó que en esa reunión no se llegó a ninguna solución porque los empresarios hicieron "una serie de planteamientos, pero todos fueron desestimados".

La mayoría de los nicaragüenses —añadió— cree en la justicia social y en "una economía de mercado —aunque controlada, porque todos los extremos son malos—, pero dentro de un clima político de libertad, de democracia y de justicia".

Afirmó que la propiedad privada está muy difundida en Nicaragua y que no existen problemas agrarios, pero que "han fracasado" los intentos de hacer una reforma agraria integral.

"Las dificultades de la producción del país, tal como el café, ganado, granos básicos, estriba en que está en manos de una cantidad enorme de pequeños propietarios", dijo Dreyfus.

Dreyfus admitió que en Nicaragua hubo una reactivación económica, pero señaló que el problema consiste en que se trata de un país que "necesita reconstruirse" porque entre 1978 y 1979 sufrió un bajón del 32 por ciento en el Producto Bruto Interno.

Agregó que existe una "economía de subsistencia" basada en muchas donaciones, que se han recibido pero que "no van a seguir llegando".

Por último, aseguró también que la empresa privada nicaragüense podría convertirse en un vínculo con Estados Unidos, pero que esto no se ha concretado por un "hostigamiento que hay contra la empresa privada de parte del gobierno".

CONTINUAN LAS BATALLAS.— Beirut, Líbano, mayo 18. Columnas de humo surgen de edificios en el oeste de Beirut, después de un ataque de los milicianos cristianos contra posiciones palestinas, en esa zona predominantemente musulmana.