Declaración de Mayorga Quiroz en la U de México

"Apuntes de informes suministrados por el Ing. Román Mayorga Quiroz en el Salón N°. 9 de la Facultad de Filosofía y Letras de la UNAM el día 27 de abril de 1981, ante un grupo de estudiantes de Venezuela y México, pertenecientes a grupos de izquierda y ante miembros del Partido Comunista Mexicano.

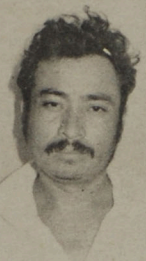

"Tema: "Una Solución Política para el caso de El Salvador".

"INTRODUCCION:

"El origen de los problemas de El Salvador (si bien es cierto han sido explotados por las potencias mundiales para su propio provecho) radica en las estructuras socio-económicas de su población. La generación del problema es interno y su desarrollo es externo.

"¿Cómo resolver el problema de El Salvador? Es la pregunta que en todo el mundo se hace. Para esto es necesario que exista un concenso en la voluntad de llegar a una solución y además efectuar las transformaciones en las estructuras que dieron origen al conflicto.

"El conflicto salvadoreño presenta en el campo militar un empate, puesto que la guerrilla no puede vencer al ejército, pero tampoco el ejército puede vencer a la guerrilla. Esta situación puede presentar un alto costo para El Salvador al alargarse indefinidamente la guerra civil, con el consiguiente desgaste económico y humano que esto conlleva. La guerrilla ha demostrado al ejército que tiene pericia, heroismo y apoyo de sectores del pueblo salvadoreño.

"Una de las razones importantes en este avance de la fuerza guerrillera lo determina el hecho que reconocieron sus errores pasados y superaron sus diferenciass, uniéndose en una alianza opositora. Esto significa que si bien la izquierda salvadoreña era antes sumamente radicalizada a partir de ese momento se volvió más flexible. Debido al amplio apoyo recibido y a una estrategia que maniató al go-

—Favor pase a la página 40.

DIA DE LA ENFERMERA.— El Dr. José Raúl Morán Tejada, en representación del Ministro de Salud, condecoró a la enfermera Amanda Domínguez de Sotello con la medalla "Sor María Teresa Lang", máximo galardón en el ramo, en ocasión de celebrarse el Día de la Enfermera. Los actos se realizaron en la Casa de la Enfermera.

Don Teófilo Simán da Ayuda a las Huérfanas

La ayuda moral y económica que reciben las huérfanas del Centro "Natalia de Simán", depende directamente de don Teófilo José Simán. Su presencia es necesaria para que la educación integral de las niñas no caiga en detrimento, declaran las religiosas de la orden "Carmelitas de San José".

El centro nació el 8 de diciembre de 1979, en el Año Internacional del Niño. Es decir, que el centro fue fundado por el señor Simán para sembrar una semilla, crear una obra que quedara como una respuesta, a la celebración del niño. La visión es de ampliar la atención para atender a un mayor número de niñas sin padres o abandonadas.

La feliz idea de don "Filito", como lo llaman cariñosamente las madres religiosas, de ayudar a la situación real que vive el país, de tanta orfandad, encontró eco en la congregación que de por sí tiene entre sus objetivos ayudar a las niñas desamparadas.

Al hablar sobre la obra informan las hermanas Carmelitas que actualmente están dando atención a 30 niñas cuyas edades oscilan desde los primeros meses a los 12 años. El programa incluye formación humana, moral, espiritual, cultural. Todo financiado por el señor Simán.

Pero lo más importante de todo -destacan las religiosas- es el amor que les ha brindado a todas las criaturas; es considerado para ellas como un verda-

—Favor pase a la página 29.

Donar Sangre no Engorda Dice Dra. Dina de Ortiz

Toda persona que cuenta entre 18 y 60 años y con un peso mayor de 110 libras, es un donante potencial de sangre. La extracción no causa anemia, ni se engorda o enflaquece, no se debilita, no se estiriliza y a las mujeres no les afecta en su ciclo menstrual.

La doctora Dina Clark de Ortiz, Directora Administrativa del Centro de Sangre de Cruz Roja, que funciona en Metrosur, declara a EL DIARIO DE HOY que la campaña "¿Quiere salvar una vida?, ¡Done Sangre!", que ha emprendido la institución con apoyo de Cruz Roja Internacional, se está realizando con todo éxito.

Con la ambilidad característica de la profesional para con los reporteros, mostró cada una de las secciones en que ha sido dividido el local para atender a los donantes. El lugar es acogedor, cuenta con todo los equipos indispensables para realizar la labor de extracción del plasma y los aparatos para mantenerla refrigerada sin peligro de que entre en descomposición.

Antes de que una persona vaya a donar la sangre es atendida por el doctor Alfredo Galán Avalos, quien pregunta sobre las enfermedades que ha padecido, en qué periodo, etc. Posteriormente lleva a cabo la prueba de hemoglobina y si no tienen anemia da el visto bueno para que le extraigan la sangre.

Refiere la doctora de Ortiz que los 450 gramos que dona una persona los recupera en 24 horas. En consecuencia, la primera ventaja al donar sangre, sin lugar a duda, será la enorme satisfacción de haber dado algo de sí para alguien que, quizá, ni se conoce, pero que salvará su vida.

Diariamente se presenta una variedad de casos en los que es necesario hacer transfusiones urgentes de

—Favor pase a la página 19.

ASESINADO.— (Berlín). José Eliseo Soriano, agricultor, de 40 años, fue asesinado a balazos en el cantón San Juan Loma Alta.

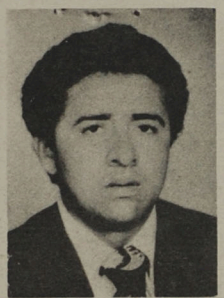

NO LO ENCUENTRAN.— El comerciante Carlos Gerónimo García, de 25 años, desapareció desde el 5 de mayo. Solamente fue encontrado su vehículo.

Atacan a Balazos a Director del Psiquiátrico

El doctor Orlando Navarro Bonilla, director del Hospital Psiquiátrico de Soyapango y su esposa, una tecnóloga, fueron gravemente heridos a balazos ayer en la tarde, a inmediaciones de una unidad de salud.

Según los datos recabados, cuando el médico y su esposa, cuyo nombre no quisieron proporcionar las fuentes consultadas, bajaban de su vehículo para dirigirse a la Unidad de Salud del barrio San Jacinto, donde ambos prestan servicios, fueron sorpresivamente atacados a balazos por individuos desconocidos.

El hecho sucedió a las dos y media de la tarde de ayer aproximadamente, como a una cuadra de Casa Presidencial, en avenida Los Diplomáticos. De inmediato acudieron otros

—Favor pase a la página 40.

Acontecer Nacional

CADAVERES EN SAN MARTIN

Por lo menos tres cadáveres se encontraban ayer por la mañana, entre los kilómetros 17 y 18, de San Martín, los que presentaban lesiones de bala y arma blanca.

Uno de los cuerpos estaba completamente despedazado, decapitado, sin sus miembros y con los órganos genitales a un lado, mientras el tronco con calzoncillo azul, tenía dentro de esta prenda una gallina muerta.

En esta zona han aparecido últimamente varios cadáveres.

CADAVERES EN APOPA

El Juez de Paz de Apopa, doctor Miguel Gómez y su secretario, reconocieron ayer dos cadáveres en el kilómetro

—Favor pase a la página 19.

Fuerza Armada Reconoce Labor de la Enfermera

La Fuerza Armada reconoce la labor de la enfermera salvadoreña, pues muchas veces a costa de sacrificios y olvidándose de los quehaceres del hogar, cumple ella con su humanitario trabajo, dijo ayer el coronel José Guillermo García, Ministro de Defensa.

Destacó el coronel García que es digno de reconocimiento el trabajo anónimo que está desempeñando la enfermera en estas horas críticas por las que atraviesa nuestro país.

"En este día en que se rinde homenaje de simpatía y admiración a la enfermera salvadoreña por su noble labor al servicio de los demás, quiero hacer llegar un expresivo, respetuoso y cordial saludo en nombre de la Fuerza Armada y mío propio, a todas las enfermeras salvadoreñas", dijo el coronel García.

Agregó que "es propicia la oportunidad para patentizar nuestro sincero reconocimiento por ese trabajo anónimo pero humanitario que realizan para salvar vidas y preservar la salud de sus semejantes, labor

—Favor pase a la página 19.

Lote de Relojes Braille a la Escuela de Ciegos

Un lote de relojes Braille entregó al Centro de Rehabilitación para Ciegos "Eugenia de Dueñas", la Comisión Nacional del Año Internacional del Minusválido.

Dicho donativo lo hizo una firma americana por medio del Ministerio de Planificación y el Lic. Atilio Viéytez, lo recibió. Después delegó a la citada Comisión para que lo entregara al centro ya mencionado.

Informan que la Comisión, bajo el lema "Participación Plena", ha hecho la entrega de lotes de relojes para que sean distribuidos entre los alumnos más aplicados del centro.

En el acto de entrega estuvieron presentes las señoras Any de Morales Guillén, Francisca de Hernández, Lic. Manuel Avilés, director del Año Internacional y el Lic. Oscar Sol Viaud, director del Centro de Ciegos.

La donación de los relojes satisfizo al personal del centro y alumnado, quienes manifestaron su agradecimiento porque es uno de los logros del Año Internacional del Minusválido.

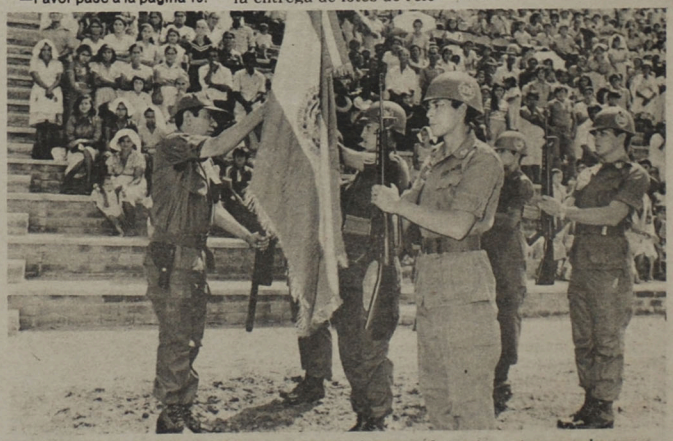

ENTREGA DE BANDERA.— Ayer viernes, durante actos en el nuevo Cuartel de la IV Zona Militar y IV Brigada de Infantería, de guarnición en El Paraíso, Chalatenango, el Cnel. e Ing. Jaime Abdul Gutiérrez, Vicepresidente de la Junta Revolucionaria de Gobierno y Comandante en Jefe de la Fuerza Armada, hizo entrega del Pabellón nacional a dicho plantel castrense. En la misma fecha fue la juramentación inicial de Reclutas.