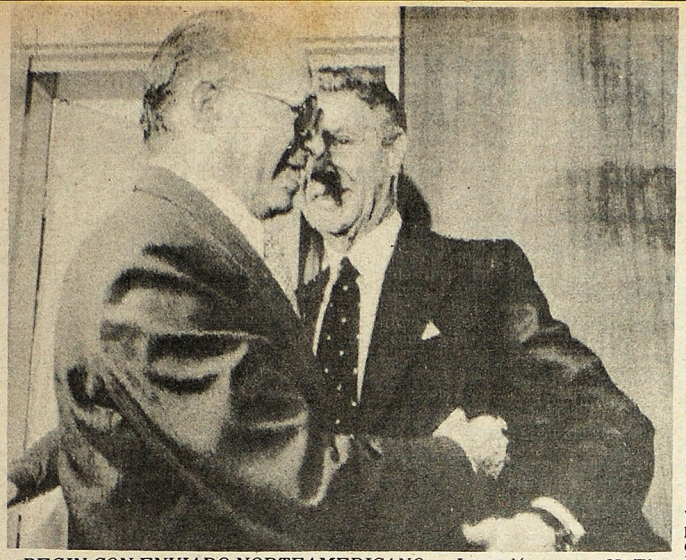

BEGIN CON ENVIADO NORTEAMERICANO.— Jerusalén, marzo 25. El Primer Ministro israelí, Menachem Begin, iaquierda, abraza al enviado norteamericano, Sol Linowitz. El enviado especial solicitó de Begin que suspenda por dos meses el establecimiento de colonias judías en los territorios árabes ocupados. (UNIFAX II de UPI).

Apoyo a Junta Reafirma Gobierno de los EE.UU.

WASHINGTON, marzo 25. (UPI).— El Secretario de Estado Cyrus Vance reafirmó hoy el apoyo y la ayuda de Estados Unidos a la Junta de Gobierno de El Salvador, a pesar del asesinato de un dignatario religioso crítico del Gobierno salvadoreño y defensor de los derechos humanos.

"Esperamos que este acontecimiento trágico no desvíe las cosas y descarrile el avance positivo y constructivo que viene haciendo la Junta", dijo Vance cuando se le preguntó acerca de las consecuencias del asesinato del Arzobispo de San Salvador, Monseñor Oscar Romero.

Vance dijo que el Gobierno respaldado por Estados Unidos "viene avanzando en los pasos progresivos que viene dando, especialmente en materia de reforma agraria. Esos pasos son reconocidos como progresivos".

"Nos proponemos dar asistencia económica al Gobierno de El Salvador y también dar una pequeña cantidad de asistencia militar en la forma de equipo de control para disturbios, que necesita mucho".

Vance dijo a los periodistas luego de reunirse con senadores que "los acontecimientos de ayer son trágicos. El asesinato del Arzobispo fue un golpe no sólo para los ciudadanos de El Salvador, sino para todo el mundo".

"Evidentemente es un acontecimiento muy negativo en términos de la delicada situación que existe en El Salvador".

El Poder Ejecutivo norteamericano pidió al Congreso 50 millones de dólares en ayuda económica para El Salvador, parte de la cual ya fue entregada al país centroamericano. También pidió 5.700.000 dólares en asistencia militar para ayudar a la Junta a combatir la subversión de izquierda y de derecha.

—Favor pase a la página 35.

Pdte. Sadat Defiende la Protección Dada al Sha

EL CAIRO, marzo 25. (UPI).- El Presidente Anwar Sadat defendió hoy la protección que ha extendido al depuesto Sha del Irán, diciendo que es un hermano musulmán que ayudó a Egipto en la guerra, y manifestó que médicos estadounidenses estarán junto al ex-dirigente iraní cuando se le extirpe el bazo dilatado.

Manifestó que Mohammed Reza Pahlevi, va a vivir permanentemente en el exilio en la tierra de los faraones, aún "si tengo que obligarlo".

Sadat rechazó ataques dirigidos contra él por funcionarios iraníes por haber concedido asilo al Sha y respondió que "podrán gritar hasta el fin del mundo. Nunca les haré caso".

El líder egipcio habló con los periodistas después de haber hecho una visita de 15 minutos al Sha, en la suite de 15 habitaciones que tiene en el hospital de las Fuerzas Armadas Maadi, en las afueras de El Cairo. Expresó, en lo que pareció ser un boletín médico, que el ex monarca exiliado "tiene mucha fiebre" y se prepara para un examen de Rayos-X.

Débil y con las mejillas

—Favor pase a la página 9.

Cuba Envía Hombres y Armas a El Salvador

WASHINGTON, marzo 25. (UPI).— El Gobierno norteamericano acusó hoy a Cuba de asistir directamente a grupos comunistas y guerrilleros izquierdistas, con hombres y armas, para derrocar a la Junta de Gobierno de El Salvador.

Funcionarios de los Departamentos de Estado y Defensa dijeron a una Subcomisión de la Cámara Baja que hay pruebas de que el régimen de Fidel Castro está ayudando a enviar hombres y armas a El Salvador a través de Honduras.

"Los hondureños creen, y nuestra inteligencia está de acuerdo, que su territorio está siendo usado como conducto de hombres y armnas enviados a El Salvador por los insurgentes, con apoyo cubano", dijo el Secretario Adjunto de Defensa, Franklin Kramer.

"La influencia cubana en las Organizaciones izquierdistas de El Salvador y Honduras lleva largo tiempo y hay claros indicios que los cubanos están ayudando a esos grupos en su intento de derrocar al Gobierno de El Salvador".

Las mismas acusaciones fueron expresadas por el Secretario de Estado Adjunto, John Bushnell.

Ambos funcionarios hablaron ante la Subcomisión de Operaciones Internacionales de la Cámara Baja para pedir nueve millones de dólares en ayuda militar para Honduras y El Salvador.

Bushnell dijo que "los hondureños están siguiendo los sucesos de El Salva-

—Favor pase a la página 9.

Jamaica Rompe con FMI Pese a Caos Económico

KINGSTON (Jamaica), marzo 25. (UPI).- Jamaica, cuya economía está en bancarrota, ha decidido romper todas sus relaciones con el Fondo Monetario Internacional, que había mantenido a flote esa economía con grandes préstamos, y el Primer Ministro Michael Manley dijo que explicará su decisión esta noche ante la radio y televisión nacional.

El Gabinete de Manley decidió tarde anoche aceptar el pedido del Comité Ejecutivo del Oficialista Partido Nacional del Pueblo de no tener más relación con el FMI, con sede en Washington, en lo que es considerado como una gran victoria de los izquierdistas dentro del Gobierno.

La decisión fue tomada luego de la obligada renuncia del Ministro de Finanzas, Eric Bell, quien fue acusado de "ceder" ante el FMI. Se espera que el Viceministro de Finanzas, Richard Fletcher, un Senador Designado, también renuncie y se especula que el puesto iría a otro connotado izquierdista en el Gabinete de Manley, Hugh Small, que ahora ocupa el cargo de Ministro de Educación.

En mayo de 1978, el FMI accedió a prestar a Jamaica más de 200 millones

—Favor pase a la página 35.

Chile Anuncia Rompe sus Relaciones con Filipinas

SANTIAGO DE CHILE, marzo 25. (AP).— El rompimiento de relaciones diplomáticas con Filipinas es la primera de una serie de drásticas medidas que podrían alcanzar hasta la cancillería y el Servicio de Inteligencia chilenos, a raíz de la cancelación del viaje del Presidente Augusto Pinochet, dijeron hoy observadores locales.

Partidarios del Gobierno militar coincidieron en afirmar que detrás de la cancelación por el Gobierno filipino de la invitación al Presidente Pinochet, cuando éste estaba de viaje, se encontrarían Estados Unidos y la Unión Soviética.

El Gobierno del Presidente Ferdinando Marcos, en declaración emitida en Manila, después que Pinochet anunciara en Santiago la ruptura de relaciones con las Filipinas, dijo que la visita fue can-

—Favor pase a la página 36.

Conmueve a Iglesia L.A. Asesinato Mons. Romero

MADRID, marzo 25. (EFE).— La Iglesia Latinoamericana reaccionó con indignación ante la violencia muerte del Arzobispo de San Salvador, Oscar Arnulfo Romero, asesinado en la capital salvadoreña de un tiro en el corazón, mientras oficiaba un servicio funerario.

En las primeras reacciones, recogidas por la Agencia "EFE" nada más producirse la muerte de Monseñor Romero, los jerarcas católicos del continente consultados coincidieron en condenar el asesinato.

En Guatemala, el Cardenal de Centro América, Mario Casariego, que se encuentra enfermo, condenó enérgicamente el asesinato de Romero, que calificó de "injustificado crimen", e hizo votos para que la paz y la tranquilidad retornen a El Salvador.

—Favor pase a la página 23.

Corea del Sur Hunde Barco de Norcorea

SEUL, marzo 25 (UPI) — Unidades de la Marina y de la Fuerza Arérea sudcoreanas hundieron hoy antes del amanecer a una embarcación espía norcoreana armada, en una operación conjunta realizada frente a una base militar e industrial del sudeste, declaró el Ministro de Defensa.

El incidente, ocurrido 45 horas después de otro intento de infiltración norcoreana, aumentó la tensión

—Favor pase a la página 9.

Los Socialdemócratas Denuncian a Sandinistas

SAN JOSE, marzo 25. (ACAN-EFE).— El Partido Social Demócrata de Nicaragua (PSD), denunció al "Frente Sandinista de Liberación Nacional" (FSLN) —en el Poder—, por su presunto intento de instaurar una dictadura totalitaria, tipo Cuba, en esa nación, según revela en su edición de hoy martes el matutino josefino "La Nación".

El rotativo indica que la denuncia fue presentada a miembros de la "Internacional Socialista" que se reúnen en República Dominicana esta semana, y está suscrita por Wilfredo Montalván y Luis Rivas Leiva, Secretario General y Secretario Político, respectivamente, de la socialdemocracia nicaragüense.

"Consideramos que oponernos a que se nos instaure un régimen totalitario en Nicaragua no es ser contrarrevolucionarios", señalan Montalván y Rivas Leiva, quienes sostienen igualmente que "creemos que la Interna-

—Favor pase a la página 34.

Nicaragua Llama a su Embajador en El Salvador

MANAGUA, marzo 25. (ACAN-EFE).- El gobierno nicaragüense procedió hoy, martes, a llamar a su Embajador en El Salvador, Francisco Quiñónez, en lo que aquí se califica como una repercusión inmediata tras el asesinato del Arzobispo de San Salvador, Monseñor Oscar Arnulfo Romero.

La fuente que proporcionó a "ACAN-EFE" la noticia no reveló detalles sobre las motivaciones del Gobierno nicaragüense al llamar a su Embajador Quiñónez.

El Gobierno Revolucionario Nicaragüense decretó ayer tres días de

—Favor pase a la página 35.

QUEMAN BANDERA NORTEAMERICANA.— Teherán, Irán, marzo 25. Millares de iraníes levantan sus puños, mientras un joven en primer plano ondea una bandera en llamas de los Estados Unidos, durante una manifestación de protesta ante la Embajada norteamericana, contra la estadía del depuesto Sha, en Egipto. (Cannadian Press).