VISITA AL PAPA. Ciudad del Vaticano, Nov. 21 (AP). Como "cordialísima" fue calificada la entrevista que tuvo el Papa Paulo VI con el presidente de Venezuela Carlos Andrés Pérez, ayer sábado, en la audiencia especial que le concedió el Sumo Pontífice. Ambos intercambiaron regalos y el presidente Pérez entregó al Papa una obra moderna del escultor venezolano Jesús Soto. Luego se estrecharon las manos por largo rato, algo considerado inusual en el protocolo del Vaticano.

Sugieren alza petróleo hasta que suba Carter

Kuwait, noviembre 21. (UPI). Los Emiratos Unidos Arabes sugirieron que todo aumento en los precios del petróleo crudo de parte de la Organización de Países Exportadores de Petróleo (OPEP), debiera esperar hasta que el presidente electo de Estados Unidos, James E. Carter, tome posesión de su puesto en la Casa Blanca el 20 de enero.

El ministro de Asuntos Petroleros de los Emiratos, Imaneh Saed Al-Oteiba, se declaró en favor del aplazamiento en una entrevista que dio al diario "Kuwaiti Al Seyassah". La OPEP se reunirá a nivel ministerial a partir del 15 de diciembre en Qatar, precisamente para tratar la cuestión de los precios.

No sería prudente

"Me parece que no sería prudente que la OPEP sorprendiera a Carter con un aumento de precios que lo obligaría a tomar medidas de represalia, lo cual crearía una atmósfera de confrontación entre los países productores y los consumidores", declaró Oteiba en la entrevista.

Los Emiratos Unidos, por otra parte, pien-

—— Pasa a la página 43 ——

Asaltan y saquean el elegante hotel Regency en N. York

Nueva York, Nov. 21 (UPI). Media docena de sujetos armados entraron esta madrugada en el vestíbulo del elegante hotel Regency. Encerraron a varios empleados y pasajeros del hotel en una sala y

—— Pasa a la página 47 ——

Ejército argentino destruye base guerrillera en Tucumán

Buenos Aires, Nov. 21 (UPI). La última base de la guerrilla rural ha sido ocupada en las montañas de la provincia de Tucumán, cerrándose otro capítulo de la guerra contra la insurrección en la Argentina, según fuentes de prensa. "Todavía las fuentes militares mantienen en reserva la noticia de que el viernes 12 de este mes se apagó en los montes de Tucumán la última brasa subversiva que pudo haber quemado la soberanía nacional", dice un columnista del matutino "La Nación".

Las montañas y selvas de Tucumán, ubicadas 1.200 kilómetros al noroeste de Buenos Aires, habían sido elegidas por el grupo marxista Ejército Revolucionario del Pueblo (ERP) como base rural en 1974 y reclamó el control de una "zona liberada" de 1.000 kilómetros cuadrados.

"Operativo independencia"

Cuando fracasaron los esfuerzos de la policía por capturar a los guerrilleros, el ejército comenzó el

—— Pasa a la página 57 ——

Derechistas recordaron el sábado la muerte de Franco

Madrid, noviembre 21. (UPI). (Por Arthur Herman). Manifestantes derechistas conmemoraron ayer el primer aniversario del fallecimiento del generalísimo Francisco Franco con un desfile por el centro de Madrid, vociferando lemas gubernamentales, apoderándose de diarios en los quioscos de venta y quemándolos junto con una camioneta de entrega. Los manifestantes procedían de una concentración franquista a la que, según las autoridades provinciales, asistieron 150.000 personas. Unos 25.000 fueron traídas de provincias, en ómnibus. La agencia informativa nacional situó la cifra total en unas 60.000.

El rey Juan Carlos, la reina Sofía, miembros del gobierno y la viuda del generalísimo, Carmen Polo, estuvieron presentes en la misa en sufragio del alma de Franco oficiada ante su tum-

—— Pasa a la página 34 ——

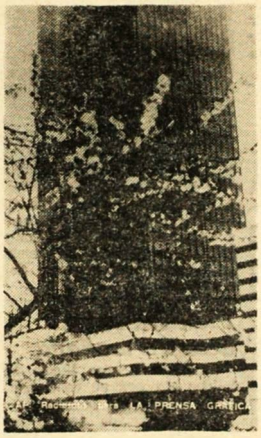

CEREZOS EN FLOR. Berlín, 21 de noviembre. (AP). Los cerezos han florecido de nuevo en Berlín Occidental, debido a la tibia temperatura de noviembre. Al fondo un edificio de oficinas vacío, la llamada torre "Steglitz-Kreisel".

Pekín en pie de alerta ante amenaza de nuevo terremoto

Hong Kong, noviembre 21. (UPI). La ciudad de Pekín, que hace cuatro meses fue violentamente comovida por un terremoto, fue puesta en pie de alerta, después de una serie de temblores que comenzaron hace cinco días. En fuentes de la capital china, ciudad que tiene una población de unos ocho millones de habitantes, se dijo que el Ministerio de Relaciones Exteriores llamó a diplomáticos que residen allí para advertirles que un nuevo terremoto podría ocurrir en cualquier momento en esa región.

Las fuentes dijeron que la mayoría de los extranjeros se encuentra preparada para abandonar sus edificios en cualquier momento.

Cuando las planicies del norte de China y la región de Pekín fueron sacudidas el 28 de julio por el más fuerte terremoto de los últimos doce años, los residentes de la capital tuvieron que abandonar sus viviendas y edificios para vivir al aire libre.

Piden evacuar Pekín

Las autoridades pekinesas han

—— Pasa a la página 38 ——

Roncar no es cosa de broma y puede ocasionar la muerte

Ann Arbor, Michigan, noviembre 21. (AP). Roncar no es cosa de broma. Puede ser mortal, según dice un investigador del sueño de la Universidad de Stanford. El doctor William C. Dement dijo la semana pasada en una conferencia del Centro Médico de la Universidad de Michigan que los sonidos producidos por la persona durante el sueño pueden traicionar la presencia de serios problemas de salud.

Dement dijo que, en efecto, algunos roncadores que suelen jadear fuertemente corren el peligro de ahogarse y morir durante el sueño, fenómeno que suele conocerse por síndrome de muerte súbita de adulto.

Dement, quien es director de la clínica y laboratorio de los desórdenes del sueño en Stanford, dijo que ciertos roncadores "jadeantes" nunca llegan a dormir bien porque cada noche despiertan a medias en varias ocasiones, aunque sin advertirlo. Añadió que los tejidos de la parte superior de sus

—— Pasa a la página 72 ——

Convicto pide se le fusile o que "le den su libertad"

Salt Lake City, noviembre 21. (AP). El asesino convicto Gary Mark Gilmore dijo ayer que desea una audiencia especial esta semana ante la Junta de Clemencia de Utah para impedir que una cuestión técnica se interponga en su deseo de morir fusilado. Gilmore, que manifestó su deseo de morir antes que pasar el resto de su vida en la cárcel, debe ser dejado en libertad si no es ejecutado antes del 7 de diciembre, según el fiscal del condado de Utah, Noall T. Wootton.

Pero mientras Gilmore continuaba ayer en su segundo día de una huelga de hambre, uno de sus abogados, Tom Jones, dijo que Gilmore le ha pedido que pida la audiencia a la junta de clemencia para que pueda ser ejecutado antes de que expire el plazo legal.

Wootton, que es fiscal electo del Estado de Utah, dijo que la ley estatal requiere que las ejecuciones se efectúen entre los 30 y los 60 días del veredicto.

"Los requerimientos de ese estatuto quedan anulados, por supuesto, si el acusado inicia algún proceso legal que requiera postergar (la ejecución) más allá del plazo máximo fijado", dijo Wootton en una carta al presidente de la junta de clemencia, George

—— Pasa a la página 34 ——

al cerrar la edición

INFORMACION EN PAGINA SETENTIDOS

SALUDA A MULTITUD. Plains, Georgia, Nov. 21 (AP). El presidente electo Jimmy Carter sostiene una biblia y saluda a la multitud que lo aclama, a su llegada hoy a la iglesia bautista de Plains. El y su esposa Rosalynn (atrás, derecha), asistieron a los servicios religiosos dominicales de esa iglesia.